



Aanvullend steenuilonderzoek

Perceel Gerrit ten Holteweg in Oene

In opdracht van House2Start

Colofon

Aanvullend steenuilonderzoek perceel Gerrit ten Holteweg in Oene

Opdrachtgever	House2Start
Contactpersoon	Dhr. C. Kats
Opdrachtnemer	Staring Advies Jonker Emilweg 11 6997 CB Hoog-Keppel
Rapportnummer	2586
Auteur	S.J.J. Wamelink
Controle	Ing. R. Boerboom
Publicatiedatum:	28 april 2023
Foto voorblad	Plangebied (foto: S.J.J. Wamelink)

Eigendom

Dit rapport is vervaardigd op verzoek van de opdrachtgever. Het rapport blijft eigendom van de opdrachtgever. Niets uit dit rapport mag worden vervaardigd en/of openbaar gemaakt worden d. m. v. druk, fotokopie, microfilm of op welke andere wijze dan ook, zonder voorafgaande schriftelijke toestemming van de opdrachtgever, noch mag het zonder een dergelijke toestemming worden gebruikt voor enig ander werk dan waarvoor het is vervaardigd.

Betrouwbaarheid

Dit onderzoek is op zorgvuldige wijze uitgevoerd conform de toepasselijke en van kracht zijnde natuurwet- en regelgeving. Het onderzoek betreft een momentopname en geeft een inschatting van de geschiktheid van de onderzoekslocatie voor beschermde soorten. Het incidenteel voorkomen van beschermde soorten is echter nooit met zekerheid te voorspellen. Staring Advies accepteert daarom op voorhand geen aansprakelijkheid ten aanzien van eventuele beslissingen die de opdrachtgever naar aanleiding van het door Staring Advies uitgevoerde onderzoek neemt. Staring Advies is niet aansprakelijk voor gevolgschade, alsmede voor schade welke voortvloeit uit toepassingen van de resultaten van werkzaamheden of andere gegevens verkregen van Staring Advies; opdrachtgever vrijwaart Staring Advies voor aanspraken van derden in verband met deze toepassing.

Kwaliteitszorg

Staring Advies is lid van het Netwerk Groene Bureaus (NGB). Het Netwerk Groene Bureaus is de brancheorganisatie voor groene adviesbureaus. Het Netwerk werkt aan de kwaliteit van advisering gericht op natuur, landschap, water, milieu en ruimte en behartigt de belangen van groene adviesbureaus. Het Netwerk hanteert een gedragscode die opdrachtgevers en andere belanghebbenden een basis biedt om de leden aan te spreken op de kwaliteit van hun werk.

www.netwerkgroenebureaus.nl

Inhoud

Colofon	1
Samenvatting.....	3
1 Inleiding en doel.....	4
1.1 Inleiding	4
1.2 Doel.....	4
2 Gebiedsbeschrijving en geplande werkzaamheden	5
2.1 Gegevens plangebied	5
2.2 Beschrijving van het plangebied	5
2.3 Beschrijving van het onderzoeksgebied	5
2.4 Geplande werkzaamheden	5
3 Het ecologisch onderzoek.....	7
3.1 Onderzoeksmethode	7
3.2 Resultaten	8
4 Wet natuurbescherming	10
4.1 Beschermde status	10
4.2 Gebruik van het plangebied	10
5 Conclusie.....	12
6 Bijlagen.....	13
Bijlage 1 Wettelijk kader Wet natuurbescherming	14

Samenvatting

Uit het gericht onderzoek blijkt dat het realiseren van nieuwbouw van woningen op een perceel aan de Gerrit ten Holteweg in Oene geen negatief effect heeft op de steenuil. Er is geen sprake van aantasting van (de functionaliteit van) foerageer- en rustgebied. Het aanvragen van een ontheffing in het kader van de Wet natuurbescherming en het treffen van mitigerende en/of compenserende maatregelen is niet noodzakelijk.

Bij werkzaamheden en activiteiten moet altijd rekening worden gehouden met (overige) broedvogels. De werkzaamheden moeten buiten het broedseizoen worden uitgevoerd of ruim voor aanvang van het broedseizoen gestart worden en/of er moet worden voorkomen dat broedvogels zich lokaal vestigen. Bezette nesten mogen, ongeacht de tijd van het jaar, niet worden verstoord.

Dit zijn de uitkomsten van het onderzoek dat is gehouden naar aanleiding van de plannen om woningen voor verschillende doelgroepen en in verschillende prijsklassen te realiseren op een perceel aan de Gerrit ten Holteweg in Oene. Dit kan negatieve gevolgen hebben voor beschermde diersoorten, zoals de steenuil. Daarom is aanvullend onderzoek noodzakelijk om te voldoen aan de Wet Natuurbescherming.

Staring Advies voerde het onderzoek uit in opdracht van House2Start. Het bureau voerde gericht veldonderzoek naar aanwezigheid van en gebiedsgebruik door de steenuil uit op de locatie.

1 Inleiding en doel

1.1 Inleiding

Er zijn plannen voor de realisatie van woningen op een perceel aan de Gerrit ten Holteweg in Oene. Voor de voorgenomen activiteiten verlangt de huidige wetgeving een gedegen onderzoek naar flora en fauna in verband met de zorgplicht die de Wet natuurbescherming (zie bijlage 2) een initiatiefnemer oplegt. In dit kader heeft Staring Advies een quickscan natuurtoets uitgevoerd (SA rapport 2425, 15 april 2022). Uit de natuurtoets blijkt dat aanvullend onderzoek naar de steenuil noodzakelijk is, aangezien de geplande woningbouw mogelijk een negatief effect heeft op het functioneel leefgebied van de soort.

De heer Kats van House2Start is betrokken bij de plannen en heeft Staring Advies gevraagd voor het uitvoeren van het aanvullend steenuilonderzoek.

1.2 Doel

Ruimtelijke plannen kunnen conflicterend zijn met de Wet natuurbescherming, wanneer er sprake is van negatieve effecten op beschermde soorten. Fysieke aantasting van vaste rust- en verblijfplaatsen/nestlocaties van de steenuil op de locatie is op voorhand uit te sluiten. In het plangebied bevinden zich geen geschikte nestlocaties of andere geschikte verblijfplaatsen van de steenuil. Het doel van het natuuronderzoek is om te inventariseren of er door de geplande ruimtelijke ontwikkelingen sprake is van aantasting van het leefgebied (foerageer- en rustgebied), en daarmee de functionaliteit van vaste rust- en verblijfplaatsen, van de steenuil.

2 Gebiedsbeschrijving en geplande werkzaamheden

2.1 Gegevens plangebied

Locatie: Gerrit ten Holteweg
Plaats: Oene
Gemeente: Epe
Provincie: Gelderland

2.2 Beschrijving van het plangebied

Het plangebied bevindt zich in de rand van de woonkern Oene (zie figuur 1). Het betreft een agrarisch perceel langs de noordzijde van de Gerrit ten Holteweg. Het plangebied wordt bepaald door grazige vegetatie en een rij knotwilgen. De overige delen worden bepaald door de bermen van de Gerrit ten Holteweg, een meidoornhaag (knip- of scheerhaag) en een speelplek. De noord- en westzijde van het plangebied grenst aan een agrarisch perceel, de zuidzijde aan een nieuwbouwwijk en de oostzijde grenst grotendeels aan een erf met tuinbeplanting, behorende bij het woonhuis aan de Donselaarsweg 8. De directe omgeving van het plangebied bestaat uit woonhuizen met tuinen, verharding, agrarische percelen, sloten/greppels, bosschages, een boomkwekerij en enkele vrijstaande woonhuizen (zie figuur 1 en 2).

2.3 Beschrijving van het onderzoeksgebied

Om het eventuele verstorend effect van de geplande ruimtelijke ontwikkeling op de steenuil in te kunnen schatten is een groter gebied onderzocht dan het plangebied zelf. Het onderzoeksgebied, met daarbinnen het plangebied, wordt deels bepaald door de westrand van de bebouwde kom van Oene, waar schuren, stallen, woningen, bomen met holten en eventueel nestkasten te vinden zijn die potentieel geschikt zijn als nestlocatie voor de steenuil. De overige delen van het onderzoeksgebied behoort tot het buitengebied van Oene, met een afwisseling van agrarische percelen, boomkwekerijen, boerenbedrijven, woonerven, lijnvormige groenstructuren, watergangen en infrastructuur (zie figuur 2).

2.4 Geplande werkzaamheden

Men is voornemens om op een perceel aan de Gerrit ten Holteweg in Oene nieuwbouw te realiseren. Er worden woningen gerealiseerd voor verschillende doelgroepen en in verschillende prijsklassen. Het betreft de bouw van 15 rijwoningen voor starters, 5 rijwoningen voor gezinnen, 4 rijwoningen voor senioren, een hofje met 5 seniorenwoningen/-appartementen, 8 tweekappers voor gezinnen en 1 vrijstaand woonhuis voor een gezin.

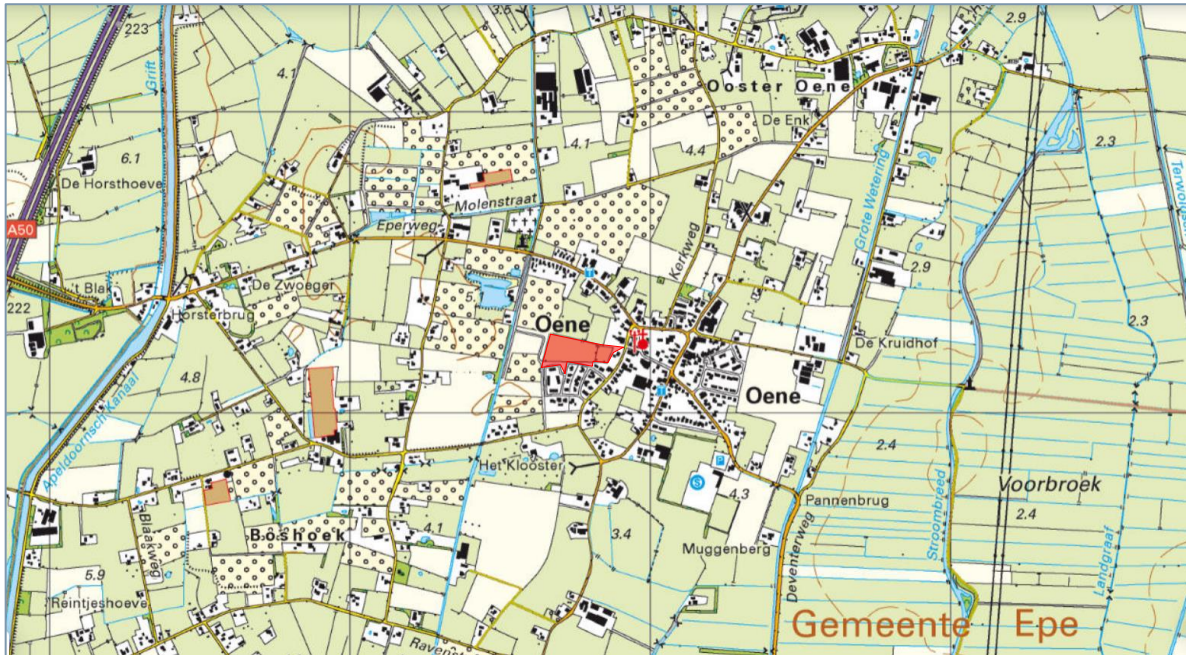

Figuur 1. Globale ligging het plangebied (rood). Bron topografische kaart: Provincie Gelderland (2023).

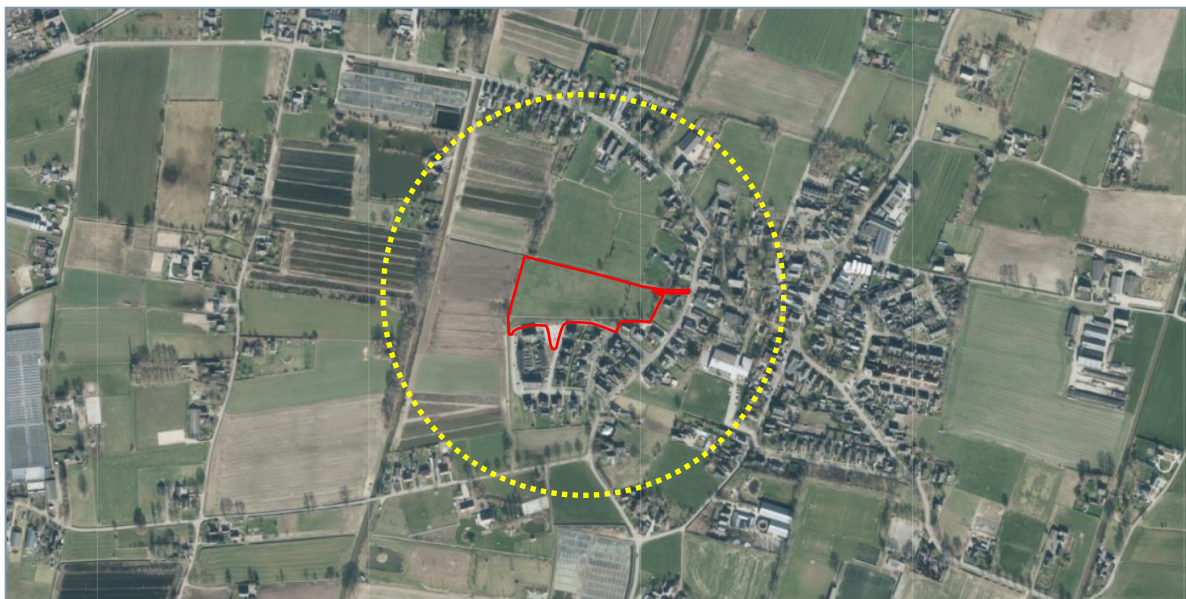

Figuur 2. Luchtfoto van het plangebied (rood omkaderd) en het onderzoekgebied (gele stippellijn). Bron luchtfoto: Provincie Gelderland (2023).

3 Het ecologisch onderzoek

In dit hoofdstuk worden de onderzoeksmethode en de resultaten van het steenuilonderzoek besproken.

3.1 Onderzoeksmethode

Op basis van de landelijk erkende protocollen voor gericht natuuronderzoek is de onderzoeksintensiteit bepaald. Hiervoor hanteert Staring Advies de richtlijnen uit het Kennisdocument Steenuil van BIJ12, de richtlijnen uit de Soortinventarisatieprotocollen in het kader van de Wet natuurbescherming (versie juli 2017), van het Netwerk Groene Bureaus, en de Handleiding Broedvogel Monitoring Project (BMP) en telrichtlijnen van SOVON Vogelonderzoek Nederland.

De steenuil is een gebouwbewonende soort waarvan de nestlocaties jaarrond beschermd zijn. Ook het functioneel leefgebied behorende bij deze nestlocaties is wettelijk beschermd. Deze soort kan het beste in de avondschemer (van half uur na zonsondergang) tot middernacht en in de ochtendschemer (anderhalf uur voor zonsopkomst tot zonsopkomst) geïnventariseerd worden. Dan is de activiteit het hoogst. Volgens de richtlijnen uit het Kennisdocument Steenuil van BIJ12, de richtlijnen uit de Soortinventarisatieprotocollen in het kader van de Wet natuurbescherming (versie juli 2017), van het Netwerk Groene Bureaus, en de Handleiding Broedvogel Monitoring Project (BMP) en telrichtlijnen van SOVON Vogelonderzoek Nederland zijn hiervoor 3 avondbezoeken uitgevoerd in de periode 1 februari t/m 30 april. Hiervan zijn voor dit onderzoek twee veldbezoeken in de meest optimale periode, van 15 februari t/m 15 april uitgevoerd (zie tabel 1). Tijdens de veldbezoeken is op geschikte plekken geluisterd naar spontaan roepende vogels, zoniet is er gebruik gemaakt van een geluidsrecorder. Baltsroep van de steenuil is hierbij op elk telpunt circa 10 keer achtereen afgespeeld. Tijdens elk avondbezoek is vanaf vier vaste telpunten geluisterd en/of geluidsoptname afgespeeld (zie figuur 3). Middels dit onderzoek is een volledig beeld ontstaan over de aanwezigheid van en het gebiedsgebruik door de steenuil.

Onderzoeker	Ronde	Datum	Tijd	Weersomstandigheden
S. van Kasteel	1	14-2-2023	20:30 uur	Licht bewolkt, droog, 2°C, wind 1-2 Bft
S. van Kasteel	2	1-3-2023	21:00 uur	Bewolkt, droog, 4°C, wind 2-3 Bft
S. van Kasteel	3	24-4-2023	21:45 uur	Bewolkt, droog, 7°C, wind 2-3 Bft

Tabel 1. Veldonderzoek steenuil.

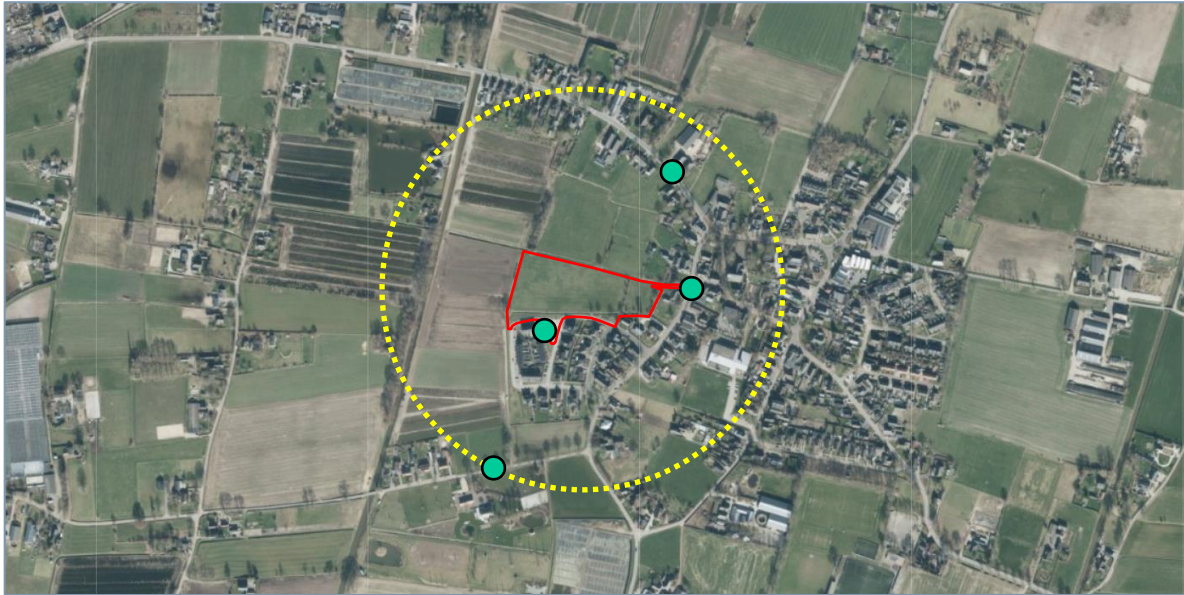

Figuur 3. Luchtfoto van het plangebied (rood omkaderd), onderzoeksgebied (gele stippellijn) en de afspeellocaties baltsroep steenuil (groene stippen). Bron luchtfoto: Provincie Gelderland (2023).

3.2 Resultaten

In deze paragraaf worden de resultaten van het gericht veldonderzoek naar de steenuil besproken.

In het plangebied en in de (wijde) omgeving van het plangebied zijn geen territoria van de steenuil vastgesteld.

Plangebied

Er is specifiek gelet op het gebruik van het plangebied door de steenuil, aangezien de geplande woningbouw mogelijk een negatief effect heeft op het functioneel leefgebied van de soort. Het plangebied bestaat hoofdzakelijk uit open, vrij intensief bewerkt grasland, grenzend aan bebouwing, tuinen, watergangen en agrarische percelen. Daarnaast behoren ook bermen van de Gerrit ten Holteweg, een meidoornhaag en een speelplek tot het plangebied voor de woningbouw (zie figuur 2).

Het perceel is door het vrij intensief agrarisch gebruik en de beperkte aanwezigheid van grazige structuren als ruigteranden en zoomvegetaties marginaal geschikt als foerageer- en rustgebied voor de steenuil. Net buiten het plangebied, waaronder aan de Donselaarsweg 6/6a en 8, bevinden zich wel enkele gebouwen welke potentieel geschikt zijn als nestlocatie voor de steenuil. Verder zijn hier ook dekkingsmogelijkheden / rustplekken in de vorm van struwelen, takkenhopen, los gestapelde stenen of houtblokken en zit- en uitkijkposten als rasterpalen en fruitbomen aanwezig.

In het onderzoeksgebied is geen activiteit van steenuilen waargenomen.

Incidenteel kan een foeragerende steenuil aangetroffen worden in of in de omgeving van het plangebied, maar van intensief gebruik is geen sprake. Het plangebied is dan ook geen essentieel onderdeel van het functioneel leefgebied van de soort.

4 Wet natuurbescherming

De effecten op de aangetroffen beschermde steenuil en de wettelijke consequenties zijn ingeschat aan de hand van de geplande werkzaamheden. In de directe omgeving van het plangebied zijn geen nestlocaties van de beschermde steenuil vastgesteld. Het plangebied is daarnaast ook niet in gebruik als functioneel leefgebied (foerageer- en rustgebied) van de steenuil.

4.1 Beschermde status

De steenuil is beschermd via de Wet natuurbescherming. De nesten van de steenuil en het daarbij behorend functioneel leefgebied zijn het gehele jaar beschermd. Bij werkzaamheden aan gebouwen, bomen met holten en locaties met steenuilkasten is er vaak sprake van dat er voortplantingsplaatsen en vaste rust- en verblijfplaatsen van de steenuil worden weggenomen of dat de functionaliteit daarvan niet behouden kan blijven. Door het toepassen van zorgplicht maatregelen en specifieke maatregelen is het wellicht mogelijk om negatieve effecten teniet te doen. Wanneer dit het geval is, is er geen sprake van een overtreding en behoeft geen ontheffing aangevraagd te worden. Wanneer dit niet of in onvoldoende mate het geval is, moet er een ontheffing worden aangevraagd omdat er dan wel sprake is van een overtreding van artikel 11: *Voortplantings- of vaste rust- of verblijfplaatsen beschadigen, vernielen, wegnemen of verstoren*.

4.2 Gebruik van het plangebied

Er bevinden zich geen broedterritoria van de steenuil in de omgeving van het plangebied, waaronder op de erven van de direct aan het plangebied grenzende woonhuizen aan de Donselaarsweg 6/6a en 8.

Het plangebied is daarnaast ook geen essentieel onderdeel van het functioneel leefgebied van de steenuil. De woningbouw leidt niet tot aantasting van de functionaliteit van vaste rust- en verblijfplaatsen van de soort, bijvoorbeeld door het verloren gaan of onbereikbaar worden van een belangrijk foerageergebied of andere functie. Het aanvragen van een ontheffing in het kader van de Wet natuurbescherming en het treffen van mitigerende en/of compenserende maatregelen is niet noodzakelijk.

Plangebied na afronding werkzaamheden

In de huidige situatie is het plangebied door het ontbreken van nestgelegenheid en het ontbreken van voldoende dekking slechts marginaal geschikt voor de steenuil. Door de herinrichting ontstaat in potentie leefgebied voor de steenuil. Bij de inrichting van de openbare ruimte in het plangebied worden voorzieningen getroffen voor zowel de steenuil als allerlei overige soorten overige broedvogels, insecten als vlinders en kleine zoogdieren als egel. Deze maatregelen worden opgenomen in een ecologisch groenplan.

Dit ecologisch groenplan wordt aan het bestemmingsplan gekoppeld. Hierin worden onderstaande specifieke maatregelen opgenomen:

- het gebruik van zaadmengsels, passend bij landschap en bodemtype;
- aanplanten van fruitbomen;
- aanplant inheemse en streekeigen bomen en struiken als eenstijlige meidoorn en wilgensoorten;
- plaatsen van extra rasterpalen (uitzichtplek voor bijvoorbeeld steenuilen) langs de randen van het plangebied en bij de aan te planten meidoornhaag;
- aanleg van takkenhopen (rust- en uitzichtplek voor steenuilen, schuil- en verblijfplaats muizen: voedselbron steenuil);
- verlichtingsplan voor steenuil, en overige nachttactieve dieren als vleermuizen, waarbij randen van het plangebied niet worden verlicht of plaatsen van zo laag mogelijke armaturen om lichtuitstraling naar de omgeving zoveel mogelijk voorkomen. Hier staat veiligheid voorop maar het dimmen van licht of kleur is geen bezwaar.

5 Conclusie

Aan de hand van de verkregen resultaten en datgene wat gesteld wordt in de Wet natuurbescherming kunnen de volgende conclusies getrokken worden:

Het aanvragen van een ontheffing in het kader van de Wet natuurbescherming en het treffen van mitigerende en/of compenserende maatregelen is niet noodzakelijk voor de steenuil.

Bij de aanlegwerkzaamheden moet rekening worden gehouden met (overige) broedvogels. De werkzaamheden moeten buiten het broedseizoen worden uitgevoerd of ruim voor aanvang van het broedseizoen gestart worden en/of er moet worden voorkomen dat broedvogels zich lokaal vestigen. Bezette nesten mogen, ongeacht de tijd van het jaar, niet worden verstoord.

6 Bijlagen

1 Wettelijk kader

Bijlage 1 Wettelijk kader Wet natuurbescherming

Per 1 januari 2017 is de Wet natuurbescherming van kracht. Deze wet vervangt drie wetten: de Natuurbeschermingswet 1998, de Boswet en de Flora- en faunawet. De Wet natuurbescherming volgt in hoofdlijnen de bepalingen uit de Vogel- en Habitatrichtlijn op. De belangrijkste beschermde natuurwaarden in de Wet Natuurbescherming zijn:

- Beschermde natuurgebieden (Natura 2000-gebieden);
- Aangepaste soortenlijst beschermde planten en dieren;
- Expliciete vermelding intrinsieke waarde van natuur (art. 1.10);
- Algemene zorgplicht voor natuurgebieden en in het wild levende dieren, planten en hun leefomgeving (art. 1.11);
- Actieve soortenbescherming (art. 1.12): verplichting voor provincies.

Gebiedsbescherming

Natura 2000-gebieden

Toetsing van effecten van projecten op Natura 2000-gebieden blijft hetzelfde als nu.

Beschermde natuurmonumenten

Beschermde natuurmonumenten en bijbehorende doelen komen te vervallen. Hetzelfde geldt voor (nooit aangewezen) beschermde landschapsgezichten en beschermde leefomgevingen. De meeste natuurmonumenten vallen binnen het NNN areaal en zijn via dat beschermingsregime alsnog beschermd. Daarnaast kunnen gemeenten de natuurmonumenten via een bestemmingsplan als beschermde natuur aanwijzen.

Provincies dienen gebieden aan te wijzen voor het NNN (voormalige EHS) en (evt. op verzoek) voor overige bijzondere provinciale natuurgebieden en bijzondere provinciale landschappen.

Het rijk kan een gebied, niet zijnde een Natura 2000-gebied, als bijzonder nationaal natuurgebied aanwijzen.

Soortbescherming

Alle beschermde soorten worden aangewezen in de wet zelf (deels met verwijzing naar internationale regelgeving). Alle natuurlijk in het wild levende vogels, meeste inheemse zoogdieren, alle inheemse amfibieën en reptielen, en een aantal vissen, dagvlinders, libellen, kevers en vaatplanten zijn beschermd. Ongeveer 200 thans beschermde soorten (vooral vaatplanten en zeevissen) worden niet meer beschermd onder de Wet natuurbescherming (anders dan door algemene zorgplicht). De lijst met beschermde soorten is niet meer opgedeeld in tabellen, zoals in de huidige Flora- en faunawet. Zie bijlage 3 voor de nieuwe lijst met beschermde plant- en diersoorten.

Totaal aantal beschermde soorten is slechts een fractie van ongeveer 35.000 soorten die in Nederland voorkomen. Groot aantal bedreigde (Rode lijst) soorten wordt niet passief beschermd (wel actieve bescherming vereist).

Drie regimes voor beschermde soorten

1. Regels ter bescherming van vogels die vallen binnen het bereik van de Vogelrichtlijn, i.e. alle natuurlijk in het wild levende vogels in EU (art. 3.1-3.4)
2. Regels ter bescherming van dier- en plantensoorten die strikt beschermd zijn op grond van de Habitatrichtlijn en natuurbeschermingsverdragen (art. 3.5-3.9)
3. Regels ter bescherming van niet onder 2 vallende zoogdieren, amfibieën, reptielen, vissen, dagvlinders, libellen, kevers en vaatplanten vermeld in de bijlage bij de wet (art. 3.10-3.11)

Inhoud beschermingsregimes

- Geen uniform verbodstelsel, maar aparte verboden voor elk van de drie categorieën beschermde soorten.
- Verboden en uitzonderingen sluiten nauw aan bij Vogelrichtlijn en Habitatrichtlijn (regime 1 en 2), maar 'soepeler' regime voor aanvullend beschermde soorten (regime 3).
- Meeste verboden nu alleen van toepassing op 'opzettelijk' handelen, maar dat dekt ook voorwaardelijk opzet (=willens en wetens aanmerkelijke kans aanvaarden dat gedraging schadelijke gevolgen heeft voor beschermde soorten). Verschil met de huidige verboden zal in de praktijk dus waarschijnlijk gering zijn.

Alle in de Wet genoemde soorten zijn strikt beschermd. Voor de verbodsbepalingen is een ontheffing noodzakelijk. Dit geldt ook voor zeer algemene soorten waarvoor in het verleden automatisch de vrijstellingsregeling van kracht was bij ruimtelijke ontwikkelingen. Echter kunnen de provincies voor een aantal algemene soorten een vrijstellingslijst opstellen (op basis van Artikel 3.11). Dit betekent dat de beschermde soorten per provincie verschillen (zie bijlage 3).

Met betrekking tot ruimtelijke ontwikkelingen zijn de volgende verbodsbepalingen voor soorten het meest relevant.

Intrinsieke waarde natuur

Artikel 1.10

Deze wet is gericht op:

Het beschermen en ontwikkelen van de natuur, mede vanwege de intrinsieke waarde, en het behouden en herstellen van de biologische diversiteit.

Algemene Zorgplicht

Artikel 1.11

1. Een ieder neemt voldoende zorg in acht voor Natura 2000-gebieden, bijzondere nationale natuurgebieden en voor in het wild levende dieren en planten en hun directe leefomgeving.
2. De zorg, bedoeld in het eerste lid, houdt in elk geval in dat een ieder die weet of redelijkerwijs kan vermoeden dat door zijn handelen of nalaten nadelige gevolgen kunnen worden veroorzaakt voor een Natura 2000-gebied, een bijzonder nationaal natuurgebied of voor in het wild levende dieren en planten:
 - a. dergelijke handelingen achterwege laat, dan wel,
 - b. indien dat achterwege laten redelijkerwijs niet kan worden geveegd, de noodzakelijke maatregelen treft om die gevolgen te voorkomen, of
 - c. voor zover die gevolgen niet kunnen worden voorkomen, deze zoveel mogelijk beperkt of ongedaan maakt.
3. Het eerste lid is niet van toepassing op handelen of nalaten in overeenstemming met het bij of krachtens deze wet of de Visserijwet 1963 bepaalde.

Beschermingsregime soorten Vogelrichtlijn

Artikel 3.1

1. Het is verboden opzettelijk van nature in Nederland in het wild levende vogels van soorten als bedoeld in artikel 1 van de Vogelrichtlijn te doden of te vangen.
2. Het is verboden opzettelijk nesten, rustplaatsen en eieren van vogels als bedoeld in het eerste lid te vernielen of te beschadigen, of nesten van vogels weg te nemen.
3. Het is verboden eieren van vogels als bedoeld in het eerste lid te rapen en deze onder zich te hebben.
4. Het is verboden vogels als bedoeld in het eerste lid opzettelijk te storen.
5. Het verbod, bedoeld in het vierde lid, is niet van toepassing indien de storing niet van wezenlijke invloed is op de staat van instandhouding van de desbetreffende vogelsoort.

Artikel 3.3

1. Gedeputeerde staten kunnen ontheffing verlenen van verboden als bedoeld in artikel 3.1, ten aanzien van vogels van daarbij aangewezen soorten, dan wel ten aanzien van hun nesten, rustplaatsen of eieren.

2. Provinciale staten kunnen bij verordening vrijstelling verlenen van verboden als bedoeld in artikel 3.1 en ten aanzien van vogels van daarbij aangewezen soorten, dan wel ten aanzien van hun nesten, rustplaatsen of eieren.

Ontheffing of vrijstelling

Een ontheffing of een vrijstelling wordt uitsluitend verleend, indien is voldaan aan elk van de volgende voorwaarden:

- a. er bestaat geen andere bevredigende oplossing;
- b. zij is nodig:
 - in het belang van de volksgezondheid of de openbare veiligheid;
 - in het belang van de veiligheid van het luchtverkeer;
 - ter voorkoming van belangrijke schade aan gewassen, vee, bossen, visserij of wateren;
 - ter bescherming van flora of fauna;
 - voor onderzoek of onderwijs, het uitzetten of herinvoeren van soorten, of voor de daarmee samenhangende teelt, of
 - om het vangen, het onder zich hebben of elke andere wijze van verstandig gebruik van bepaalde vogels in kleine hoeveelheden selectief en onder strikt gecontroleerde omstandigheden toe te staan;
- c. de maatregelen leiden niet tot verslechtering van de staat van instandhouding van de desbetreffende soort.

In een ontheffing, onderscheidenlijk vrijstelling worden in elk geval voorschriften opgenomen, onderscheidenlijk regels gesteld, over:

- a. de middelen, installaties of methoden voor het vangen of doden, waarbij enkel het gebruik wordt toegestaan van bij algemene maatregel van bestuur aangewezen middelen, installaties of methoden;
- b. de tijd en plaats waarvoor de ontheffing of vrijstelling geldt, en
- c. de wijze waarop het risico voor het behoud van de vogelstand wordt beperkt.

Beschermingsregime soorten Habitatrichtlijn

Artikel 3.5

1. Het is verboden in het wild levende dieren van soorten, genoemd in bijlage IV, onderdeel a, bij de Habitatrichtlijn, bijlage II bij het Verdrag van Bern of bijlage I bij het Verdrag van Bonn, in hun natuurlijk verspreidingsgebied opzettelijk te doden of te vangen.
2. Het is verboden dieren als bedoeld in het eerste lid opzettelijk te verstoren.

3. Het is verboden eieren van dieren als bedoeld in het eerste lid in de natuur opzettelijk te vernielen of te rapen.

4. Het is verboden de voortplantingsplaatsen of rustplaatsen van dieren als bedoeld in het eerste lid te beschadigen of te vernielen.

5. Het is verboden planten van soorten, genoemd in bijlage IV, onderdeel b, bij de Habitatrichtlijn of bijlage I bij het Verdrag van Bern, in hun natuurlijke verspreidingsgebied opzettelijk te plukken en te verzamelen, af te snijden, te ontwortelen of te vernielen.

Artikel 3.8

1. Gedeputeerde staten kunnen ontheffing verlenen van een of meer van de verboden, bedoeld in artikel 3.5 ten aanzien van dieren of planten van daarbij aangewezen soorten, dan wel ten aanzien van de voortplantingsplaatsen, rustplaatsen of eieren van dieren van daarbij aangewezen soorten.

2. Provinciale staten kunnen bij verordening vrijstelling verlenen van een of meer van de verboden, bedoeld in artikel 3.5 ten aanzien van dieren of planten van daarbij aangewezen soorten, dan wel ten aanzien van de voortplantingsplaatsen, rustplaatsen of eieren van dieren van daarbij aangewezen soorten.

Ontheffing of vrijstelling

Een ontheffing of een vrijstelling wordt uitsluitend verleend, indien is voldaan aan elk van de volgende voorwaarden:

a. er bestaat geen andere bevredigende oplossing;

b. zij is nodig:

- in het belang van de bescherming van de wilde flora of fauna, of in het belang van de instandhouding van de natuurlijke habitats;
- ter voorkoming van ernstige schade aan met name de gewassen, veehouderijen, bossen, visgronden, wateren of andere vormen van eigendom;
- in het belang van de volksgezondheid, de openbare veiligheid of andere dwingende redenen van groot openbaar belang, met inbegrip van redenen van sociale of economische aard en met inbegrip van voor het milieu wezenlijke gunstige effecten;
- voor onderzoek en onderwijs, repopulatie of herintroductie van deze soorten, of voor de daartoe benodigde kweek, met inbegrip van de kunstmatige vermeerdering van planten, of
- om het onder strikt gecontroleerde omstandigheden mogelijk te maken op selectieve wijze en binnen bepaalde grenzen een beperkt, bij de ontheffing of vrijstelling vastgesteld aantal van bepaalde dieren van de aangewezen soort te vangen of onder zich te hebben, onderscheidenlijk een beperkt bij de ontheffing of vrijstelling vastgesteld aantal van bepaalde planten van de aangewezen soort te plukken of onder zich te hebben;

c. er wordt geen afbreuk gedaan aan het streven de populaties van de betrokken soort in hun natuurlijke verspreidingsgebied in een gunstige staat van instandhouding te laten voortbestaan.

Beschermingsregime andere soorten

Artikel 3.10

1. Onverminderd artikel 3.5, eerste, vierde en vijfde lid, is het verboden:

a. in het wild levende zoogdieren, amfibieën, reptielen, vissen, dagvlinders, libellen en kevers van de soorten, genoemd in de bijlage, onderdeel A, bij deze wet, opzettelijk te doden of te vangen;

b. de vaste voortplantingsplaatsen of rustplaatsen van dieren als bedoeld in onderdeel a opzettelijk te beschadigen of te vernielen, of

c. vaatplanten van de soorten, genoemd in de bijlage, onderdeel B, bij deze wet, in hun natuurlijke verspreidingsgebied opzettelijk te plukken en te verzamelen, af te snijden, te ontwortelen of te vernielen.

2. Artikel 3.8, met uitzondering van het derde en vierde lid, is van overeenkomstige toepassing op de verboden, bedoeld in het eerste lid, met dien verstande dat, in aanvulling op de redenen, genoemd in het vijfde lid, onderdeel b, de noodzaak voor de ontheffing of vrijstelling ook verband kan houden met handelingen:

a. in het kader van de ruimtelijke inrichting of ontwikkeling van gebieden, daaronder begrepen het daarop volgende gebruik van het ingerichte of ontwikkelde gebied;

b. ter voorkoming van schade of overlast, met inbegrip van schade aan sportvelden, schietterreinen, industrieterreinen, kazernes, of begraafplaatsen;

c. ter beperking van de omvang van de populatie van dieren, in verband met door deze dieren ter plaatse en in het omliggende gebied veelvuldig veroorzaakte schade of in verband met de maximale draagkracht van het gebied waarin de dieren zich bevinden;

d. ter voorkoming of bestrijding van onnodig lijden van zieke of gebrekkige dieren;

e. in het kader van bestendig beheer of onderhoud in de landbouw of bosbouw;

f. in het kader van bestendig beheer of onderhoud aan vaarwegen, watergangen, waterkeringen, waterstaatswerken, oevers, vliegvelden, wegen, spoorwegen of bermen, of in het kader van natuurbeheer;

g. in het kader van bestendig beheer of onderhoud van de landschappelijke kwaliteiten van een bepaald gebied, of

h. in het algemeen belang.

3. De verboden, bedoeld in het eerste lid, onderdelen a, en b, zijn niet van toepassing op de bosmuis, de huisspitsmuis en de veldmuis voor zover deze dieren zich in of op gebouwen of daarbij behorende erven of roerende zaken bevinden.

Artikel 3.11

1. Bij ministeriële regeling kan worden bepaald dat de bij die regeling aan te wijzen verboden, bedoeld in artikel 3.10, eerste lid, onderdeel b of c niet van toepassing zijn ten aanzien van bij die regeling aan te wijzen soorten, op bij die regeling aan te wijzen categorieën van handelingen die na een voorafgaande melding aan gedeputeerde staten worden uitgevoerd om een reden, genoemd in artikel 3.8, vijfde lid, onderdeel b, of in artikel 3.10, tweede lid.

2. Provinciale staten kunnen bij verordening regels stellen waaraan een melding als bedoeld in het eerste lid moet voldoen.

Gedragscodes

De verboden, bedoeld in de artikelen 3.1, 3.2, zesde lid, 3.5, 3.6 tweede lid, of 3.10, en de krachtens artikel 3.11, eerste lid, geldende verplichting tot melding, zijn niet van toepassing op handelingen die zijn beschreven in en aantoonbaar worden uitgevoerd overeenkomstig een door Onze Minister goedgekeurde gedragscode en die plaatsvinden in het kader van:

- a. een bestendig beheer of onderhoud aan vaarwegen, watergangen, waterkeringen, waterstaatswerken, oevers, vliegvelden, wegen, spoorwegen of bermen, of in het kader van natuurbeheer;
- b. een bestendig beheer of onderhoud in de landbouw of de bosbouw;
- c. een bestendig gebruik, of
- d. ruimtelijke ontwikkeling of inrichting.

2. Een gedragscode als bedoeld in het eerste lid wordt goedgekeurd, indien is voldaan aan elk van de volgende voorwaarden:

- a. in de gedragscode worden handelingen beschreven die nodig zijn voor:
 - ingeval het handelingen betreft die invloed kunnen hebben op vogels, één van de in artikel 3.3, vierde lid, genoemde redenen;
 - ingeval het handelingen betreft die invloed kunnen hebben op dieren als bedoeld in artikel 3.5, eerste lid, één van de in artikel 3.8, vijfde lid, genoemde redenen;
 - ingeval het handelingen betreft die invloed kunnen hebben op dieren als bedoeld in artikel 3.10, eerste lid, onderdeel a, of van planten als bedoeld in artikel 3.10, eerste lid, onderdeel c, één van de in artikel 3.8, vijfde lid, of in artikel 3.10, tweede lid, onder a, e, f of g, genoemde redenen;

b. in de gedragscode een wijze van uitvoering van handelingen is beschreven, waarmee naar het oordeel van Onze Minister afdoende is gewaarborgd dat ten aanzien van de soorten, bedoeld in artikel 3.1, 3.5, eerste of vijfde lid, 3.10, eerste lid, geen benutting of economisch gewin plaatsvindt;

c. in de gedragscode een wijze van uitvoering van handelingen is beschreven, waarmee naar het oordeel van Onze Minister afdoende is gewaarborgd dat ten aanzien van de soorten, bedoeld in artikel 3.1, 3.5, eerste of vijfde lid, 3.10, eerste lid, zorgvuldig wordt gehandeld.

Zorgvuldig handelen

Van zorgvuldig handelen als bedoeld in het tweede lid, onderdeel c, is in elk geval sprake, indien is voldaan aan de volgende voorwaarden:

a. er worden slechts handelingen verricht waarvan geen wezenlijke invloed uitgaat op de soorten, bedoeld in het tweede lid, en

b. ingeval handelingen worden verricht die invloed hebben op dieren wordt voorafgaand en tijdens de handelingen in redelijkheid alles verricht of gelaten om te voorkomen of zoveel mogelijk te beperken dat:

- dieren als bedoeld in artikel 3.1, 3.5, eerste lid, of 3.10, eerste lid, worden gedood;
- nesten van vogels worden vernield, beschadigd of weggenomen, rustplaatsen van vogels worden vernield of beschadigd, dan wel voortplantingsplaatsen of rustplaatsen van de in artikel 3.5, eerste lid, of artikel 3.10, eerste lid, bedoelde dieren worden beschadigd of vernield, en
- eieren van dieren als bedoeld in artikel 3.1, 3.5, eerste lid, of 3.10, eerste lid, worden vernield, of

c. ingeval handelingen worden verricht die invloed hebben op planten van soorten als bedoeld in artikel 3.5, vijfde lid, of 3.10, eerste lid, wordt voorafgaand aan en tijdens de handelingen in redelijkheid alles verricht of gelaten om te voorkomen dat deze planten worden geplukt, afgesneden, ontworteld of vernield.

4. Alvorens een gedragscode als bedoeld in het eerste lid, of een wijziging daarvan, goed te keuren of in te trekken, overlegt Onze Minister met gedeputeerde staten over zijn voornemen daartoe.



Staring Advies
Jonker Emilweg 11
6997 CB Hoog-Keppel
T 0314 641 910
info@staringadvies.nl